Навстречу 50-летию образования Союза ССР

ПЕРВАЯ РЕСПУБЛИКА СОВЕТОВ — РСФСР

"Всем советским республикам, созданным в ходе рево - ции народами бывшей царской России, было присуще ес - ственное стремление к федеративному объединению. Всту - я на путь построения социализма, они все теснее сплачи - лись вокруг Российской Социалистической Федеративной ветской Республики, которая явилась своего рода прооб - зом Союза ССР".

/Из постановления ЦК КПСС "О подготовке к 50-летию образования СССР"/

В братской семье равно - авных республик Россий - ая Федерация - самая мно - ациональная и самая боль - я. Десять часовых поясов аделяют столицу и Чукотку, многие тысячи километров остираются просторы Рос - и - от далекого Мыса Деж - ва до Балтики, от полярных ругов до солнечного Сочи. лика и необъятна Советс - я Россия, огромен ее эко - мический потенциал. Ее на - одное хозяйство тесно свя - но многими нитями с раз - ием других союзных рес - блик. Директивами XXIУ езда КПСС предусмотрены ый мощный подъём эконо - мики и культуры РСФСР, даль - нейший рост народного благо - состояния.

Российская Республика но - сит название Федеративной. В.И. Ленин разработал осно - вы Российской Федерации. В написанной им "Декларации прав трудящегося и эксплуа - тируемого народа" заявлялось: "Советская Российская Рес - публика учреждается на осно - ве свободного союза сво - бодных наций как федерация Советских национальных рес - публик". Сегодня все авто - номные республики и области, все национальные округа до - бились небывалого расцве - та экономики и культуры.

УРАЛ — ОПОРНЫЙ КРАЙ ДЕРЖАВЫ

/ИЗ РАССКАЗА РАБОЧЕГО УРАЛМАШ ЗАВОДА, ГЕРОЯ СОЦИАЛИСТИЧЕСКОГО ТРУ - ДА А. ХРАМЦОВА/.

Дорог нам всем наш Урал, колыбель мощи социалисти - ческой России. Магнитка, "Уралмаш", ЧТЗ... Вся стра - на, все народы наши возводи - ли эти форпосты индустрии. И когда грянула беда, имен - но здесь ковала Родина по - бедное оружие. Видно, недаром грозная боевая машина - зна - менитый Т-34, сработанный в годы войны на моем "Уралма - ше", навечно застыл у завод - ской проходной на пьедеста - ле славы.

- Урал - опорный край дер - жавы, ее добытчик и кузнец! - говорил поэт, - и за этим стояли уральские танки, пуш - ки, снаряды, каждый второй из которых был сделан из уральского металла... Но от - гремели бои, и страна вновь почувствовала могучие плечи богатырского края.

Как не порадоваться за - родной "Уралмаш", поистине ставший флагом отечественно - го машиностроения. Ведь 8 из 10 нефтебуровых и газовых скважин в стране бурят урал - машевские машины, три чет - верти чугуна выплавляется в домнах, оснащенных уралма - шевским оборудованием. На станах, изготовленных на "Уралмаше", производится треть всего проката.

Но звание флагмана и обя - зывает. Директивы XXIУ съезда КПСС содержат прямые указания "Уралмашу" по соз - данию оборудования большой единичной мощности. Именно "Уралмашу" предписано скон - струировать и изготовить за - грузочное устройство домен - ной печи неслыханного объема - 5 тысяч кубических метров. Дать угольщикам Сибири ша - гающий экскаватор-исполин, способный перерабатывать за год 20 миллионов кубометров горной массы. Освоить ком - плекс уникального оборудова - ния для непрерывной разлив - ки стали...

Короче, многотысячному коллективу "Уралмаша" пар - тия дала наказ: создать ма - шины, несущие прогресс бук - вально во все отрасли народ - ного хозяйства. А техничес - кий прогресс - это крылья пя - тилетки.

ДРУЖБОЙ СОГРЕТЫ

В географическом отношени - нии Чукотка находится на са - мом краю России. Но боль - шие расстояния не помеха для настоящей дружбы. Именно благодаря ей, постоянной по - мощи всех народов страны да - лекая и суровая северная зем - ля стала цветущим краем.

Эскимосы и сегодня нередко вспоминают, с чего начиналось создание многоот - раслевого хозяйства края. При - ехали однажды на побережье Берингова моря в село Сире - ники русские люди, привезли с собой какую-то диковинную машину. Стали устанавливать столбы. "Что бы это значило?" - недоумевали местные жители. Самый грамотный из них ав - торитетно объяснял: "Это та - кие деревья. Растут они без коры и сучьев. А соединят их нитки, и по ним в яранги по - бежит свет".

Сейчас об этом вспоминают с улыбкой. Чукчу, эскимоса, юкагира, эвенка уже дав - но не удивишь электричест - вом. Десятки электростанций построены на суровой северной земле. А в чукотском по - сёлке Билибино, расположен - ном за полярным кругом, воз - водится атомная электростан - ция.

Наряду с традиционными профессиями оленевода и охот - ника жители села Сиреники и многих других освоили новые специальности зверовода, ме - ханизатора, строителя и дру - гие.

ДИАЛОГ: МОСКВА — ЛЕНИНГРАД

Стынет над Россией зима - надцатого года. Всего два - сяца минуло после залпа - авроры", а Владимир Ильич - нин уже пишет строки, рав - е по силе роднику, пробив - емуся сквозь миллионолет - ю толщу земли: "Надо, что - каждая "коммуна" - лю - я фабрика, любая деревня, - бое потребительское об - ство, любой комитет снаб - ения - выступили, соревнуя - ут с другом, как практичес - е организаторы учёта и кон - оля за трудом и за распре - лением продуктов".

Сейчас статью В.И. Лени - "Как организовать сорев - нование?", строки из которой - иведены выше, знает каж - й. Впервые обнародованная "Правде" в 1929 году, она - колыхнула страну, поро - ди - мощную волну энтузиазма. - ними из первых откликну - сь на призыв партии мос - вский завод "Красный бога - тырь" и ленинградский "Крас - ный выборжец".

... Сейчас, в канун 50-ле - тия образования СССР, тради - ционное соревнование трудя - щихся столицы и города Ле - нина приобрело необыкновен - ный размах. Трудовой "диа - лог" ведут между собой мос - ковский "Красный богатырь" и ленинградский "Красный треугольник", завод имени Ли - хачева и Металлический за - вод им. XXII съезда КПСС, десятки других предприятий. На марше девятой пятилетки заключают договоры не толь - ко отдельные предприятия, но и целые отрасли. Например, предприятия легкой промыш - ленности столицы и города на Неве в честь 50-летия обра - зования СССР заключили меж - ду собой договор о социалис - тическом соревновании. Они обязались досрочно выполнить план 1972 года и задания де - вятой пятилетки.

ЦИФРЫ И ФАКТЫ

В состав РСФСР, кроме шести краев и 49 областей, вхо - т 16 автономных республик, пять автономных областей, сять национальных округов.

Республика дает более четырех пятых общесоюзной до - ычи нефти, производства автомобилей, около двух третей лектроэнергии, химических волокон, цемента, свыше поло - вины металла, угля, сельскохозяйственных машин, 41 про - ент газа, 93 процента деловой древесины, 47 процентов каней.

В 1975 году объем промышленного производства РСФСР сравнению с 1970 годом увеличится на 47 процентов.

На долю РСФСР приходится свыше половины всех по - вных площадей нашей страны. Россия дает более полови - зерна, картофеля, около 50 процентов льноволокна, под - лнечника, овощей, много фруктов и винограда.

В Российской Федерации трудится около 690 тысяч науч - к работников. Из них 180 тысяч человек имеют ученую пень доктора или кандидата наук.

Около 140 тысяч учреждений культуры и искусства на - тывается в республике. Здесь действуют 310 театров. На - иональные театры созданы во всех автономных республи - и областях, ряде национальных округов.

Свыше 1 миллиарда экземпляров книг издается ежегодно - еспублике. Среди них - книги на языках 22 народов, ко - рые до революции не имели своей письменности.

/ТАСС/

ВТОРОЙ КОЛОС КУЛУНДЫ

Щедрым колосом, большим хлебом вознаградили нынче труд земледельцев нивы Ал - тая. С каждого гектара соб - рано по 20 центнеров зерна. Страна получила из этого края в юбилейный год 5 мил - лионов 244 тысячи тонн зерна - полтора народнохозяйственных государственных плана. Весо - мый вклад в алтайский кара - вай внесла Кулунда. Преобра - женная целинная степь, став пшеничной, стала и великим примером заботы о земле, за - щиты ее плодородия.

... В Славгородском рай - оне у одной из лесополос зем - ледельцы оставили для "ис - тории" чёрный "сугроб" - пыльный нанос из плодородно - го слоя почвы. "Экспонат", по - жалуй, нужен, чтобы потомки имели представление о свире - пости пыльных бурь, из-за ко - торых даже видавшие виды старожилы бросали обжитые места.

Теперь эрозии почв в Ку - лунде приходит конец. Славго - родская земля в последние го - ды прошла "капитальный ре - монт". Была пущена в ход противоэрозийная техника - все поля стали обрабатывать плоскорезами. Введены сево - обороты. На любом поле - узкие 300-метровые полосы: посевы пшеницы чередуются с полосами паров, трав, куку - рузы. Ветер пугается в час - токоле растений, слабеет, и ему уже не под силу бросить в небо земляной смерч.

В колхозе имени Ленина, например, пыльные бури рань - ше нередко сводили почти на нет усилия хлеборобов. Даже в лучшие сезоны здесь получа - ли с гектара чуть больше 10 центнеров зерна. И только в последние годы урожаи ста - ли устойчивыми, пошли в гору и нынче достигли 20 центне - ров с гектара. Словом, в Ку - лунде, где раньше рос один колос, теперь появился второй.

ИЩЕМ НОВЫЕ ФОРМЫ

Работники Домодедовского горпо успешно выполняют свои социалистические обязательства, взятые в честь 50-летия образования СССР. Об этом говорит тот факт, что планово - вое задание десяти месяцев было завершено по всем пока - зателям на два дня раньше, чем предусматривалось. Выпол - нение плана товарооборота по торговле составило 100,4, по общепиту - 107,1 процента. Лучших результатов добились коллективы магазинов промтоварной группы: универмага /директор В.Аники - на/, "Одежда" /А.Новикова/, "Подарки" /Л.Каданцева/. В продовольственной группе были отмечены коллективы ма - газинов №12 /А.Митькина/, №1 /З. Маслова/, №5 / Н. Белкина/, №14 /В. Плотни - кова/, №21 /Л. Луговинова/, столовых №№2,5, а также хозяйственного магазина №9 /заведующий Н.Кульгускин/.

Культурно торговать - это значит поставить дело так, чтобы люди могли сделать необходимые покупки с мини - мальными затратами вре - мени и максимальными удоб - ствами. Стремясь к этому, мы переоборуловали и пере - вели 4 магазина на работу по методу самообслуживания.

Работники торговли ставят перед собой задачу: не толь - ко покупатели должны идти в магазин, но и продавцы - к покупателям. Этой цели слу - жила выездная торговля в места, где нет достаточного количества магазинов. Толь - ко магазин "Одежда" сделал 14 таких выездов, в которые было распродано товаров на 30 тысяч рублей. Работника - ми предприятия общественно - го питания /директор С.Вечкаев/ было организовано 82 выездных буфета. Наконец, на - ши магазины участвовали в ярмарках, проводимых Домо - дедовским райпотребсоюзом. Только в одной из них было продано товаров на 27 тысяч рублей, в то время как дневная выручка магазинов составляла в этот период 5 ты - сяч рублей.

Работники прилавка ищут новые, эффективные и удоб - ные для покупателя формы обслуживания. В августе ма - газин "Одежда" организовал школьный базар по продаже одежды для учащихся. Торго - вый отдел горпо на базе ма - газинов: "Одежда", универма - га и "Подарки" провел месяч - ник по продаже швейных из - делий с привлечением фабрик - поставщиков, устроил выстав - ку-продажу швейных изделий.

Коллективы ряда магази - нов выступили инициаторами внедрения новых форм торгов - ли, позволяющих поднять об - служивание населения на бо - лее высокий уровень. Так, ма - газин №12, которым руково - дит А.Митькина, уже продол - жительное время работает по методу бригадной материаль - ной ответственности, то есть без приема-передачи товарно - материальных ценностей при пересменах продавцов. В ма - газине "Подарки" вводится в практику прием предварительных заказов на товары дос - таточной группы, а также на сувенирные наборы для раз - ного рода торжеств. Кстати, в этом магазине план перво - го квартала был не выполнен.

Положение изменилось с при - ходом в "Подарки" нового ди - ректора Лилии Павловны Ка - данцевой. Энергичный, иници - ативный работник, она горя - чо взялась за дело. Не дожи - далась, когда привезут, а са - ма ходила на базы, завозила товар. В результате план то - варооборота стал системати - чески выполняться.

Само по себе внедрение но - вых форм и методов обслужи - вания покупателя не может достичь цели, если оно одно - временно не будет сопровож - даться повышением уровня профессиональной подготовки работников. 35 человек прош - ли в 1971-72 годах курсы по - вышения квалификации по 150 - часовой программе, в 1972 - 73 учебном году по этой программе будут заниматься 48 человек. На базе лучших магазинов, как и прежде, на - мечено проведение показных занятий и семинаров.

Большую роль в совершен - ствовании работы коллектива горпо играет социалистичес - кое соревнование. Ежемесячно подводятся итоги социалисти - ческого соревнования внутри магазинов /среди секций и от - делов/ и раз в квартал - сре - ди магазинов. Для награжде - ния передовых коллективов учреждено переходящее Крас - ное знамя и переходящие вым - пелы. Отдельным участкам вручаются Почётные грамоты. Правление Мосгорпо за высокие результаты, достигнутые в социалистическом соревнова - нии, нагрудными знаками "От - личник советской погребкооп - ерации" наградило заведующую секцией универмага А. Дежур - нову, директора универмага В. Аникину, заведующую про - изводством столовой №5 Т. Зайченко.

Сейчас, в преддверии боль - шого праздника - полувеково - го юбилея СССР - коллектив горпо прилагает усилия к то - му, чтобы плановое задание года выполнить к 27 декабря.

Д.ЧУМАЧЕНКО,
заместитель председателя правления горпо по кад - рам и оргработе.

Рассказы о фронтовиках

ОТ НАЧАЛА ВОЙНЫ ДО ПОБЕДЫ

Тридцатьчетвёрки ворва - лись на окраину города Ка - линина. Из каменных подва - лов угловых зданий, из дотов часто забили противотанковые пушки противника. Остановили - сь с разбитыми гусеницами на нешироких улицах два на - ших танка. Немецкими снаря - дами подожжен третий...

Город Калинин, который немецко-фашистским войскам удалось временно оккупиро - вать, они превратили в мощ - ный укрепленный район, осна - щенный большим количеством артиллерии, минометов, пуле - метов. На окраине города от - крыты полного профиля окопы с пулемётными штыками, дзотами, ходами сообщения. Перед окопами проволочные заграждения и минные поля.

Наши войска подготовились к наступлению. Подошла артил - лерия, танки, новые пехотные части. В назначенное время рано утром в серое небо взле - тела ракета - сигнал к нача - лу артподготовки. Тяжело со - дрогнулась промерзшая земля и зимний холодный воздух. С шумом полетели в сторону противника, оставляя огнен - ные хвосты, снаряды реактив - ных минометов - знаменитых и грозных "Катюш". Вслед за "Катюшами" заговорила вся наша артиллерия.

Передний край противника окутался дымом, поднятыми взрывами снегом и смешан - ной с землей морозной пылью. Сквозь густой дым и пыль блестят вспышки рвущихся снарядов. После артподготов - ки пошли в атаку тридцать - четвёрки танковой бригады и за ними пехота. Сходу были захвачены немецкие окопы первой линии, завязались упор - ные бои в самом городе.

Уцелевшая в дотах и под - валах поросших зданий проти - вотанковая артиллерия откры - ла прицельный огонь по тан - кам. Заработали из укрытий в каменных зданиях немец - кие пулемёты и автоматы.

Наше наступление приос - тановилось. Выбить фашистов из их укрытий можно было гра - натами, но под сильным огне - м по открытым улицам невозможно пехоте подойти к дотам и другим огневым точкам. Ружейно-пулемётный и миномётный огонь поражает каждый сантиметр городских улиц. Под плотным огнём противника нельзя выка - тить на прямую наводку и ору - дия.

Танки вступили в огне - вой бой с хорошо укрытой противотанковой артиллерией с дотами, дзотами, с пуле - мётными точками и авто - матчиками. 76-миллиметро - вые снаряды танковых пушек, попадая в амбразуры дотов, полностью уничтожают их гар - низоны, выводят из строя вооружение, в клочья разно - сят дерево - земляные огне - вые точки.

Но и точный огонь противника выводит из строя наши броневые машины. Несколько тридцатьчетвёрок загорелись от вражеских бронебойных снарядов.

Одному танковому взводу удалось прорваться в тыл немецких укреплений. Танки в упор бьют фугасными снаря - дами по входам в укрепле - ния противника, расстреливают из пулемётов вражескую пехоту.

Танк, где был механик-во - дителем Иван Степанович Федоров, в боевых поряд - ках своего батальона участ - вует в этом бою, огнем пуш - ки, пулеметов и мощью бро - ни и гусениц уничтожает противника. Проломив стену какого-то сарая, танк ворвался на позиции фашистской ми - номётной батареи, ведущей огонь по нашей пехоте. По - явление танка было полной не - ожиданностью. Миномётные расчёты заметили тридцать - четвёрку, когда ее широкие стальные гусеницы нависли над ближним миномётом, мо - ментально подминая под себя и миномет и перепуганных гитлеровцев.

Были смяты гусеницами, превращены в бесформленные куски железа второй миномёт и третий. Иван Степано - вич развернул танк над блин - дажом, где укрылись уцелев - шие фашистские солдаты, и под тяжестью тридцатитонной машины рухнули брёвна накатов...

От страшного удара вздрог - нул танк. Тяжёлый снаряд по - пал в правый борт, но срико - шетировал, не пробил броню. Только звон в ушах. От уда - ра вышла из строя рация. На себя рычаг правого фрикцио - на, нога жмёт на газ и тридцатьчетвёрка, послушная и ма - невренная машина, на боль - шой скорости выскочила на длинную, прямую улицу, веду - щую в центр города.

После освобождения Калини - на танки, громя сопротивля - ющихся фашистов, пошли на Запад. Иван Степанович участ - вовал в боях за Ржев, Вели - кие Луки и другие большие и малые города и села нашей Родины.

Иван Степанович был кон - тужен, ранен. Закончил Вели - кую Отечественную войну в Кенигсберге. Служил, как го - ворится, от звонка до звонка, с начала Отечественной войны до ее окончания. После Оте - чественной войны Иван Сте - панович Федоров участвовал в разгроме Квантунской армии милитаристской Японии. Той самой армии, которая не раз ещё до Отечественной войны вторгалась на нашу террито - рию и каждый раз была бита. А в Отечественную войну япон - ские милитаристы всё выжи - дали подходящий момент для нападения на Советский Даль - ний Восток. Наши дивизии мощным ударом в короткий срок разгромили много лет угрожавшую нам захватническую японскую армию.

За смелость и мужество в боях против немецко-фашист - ских захватчиков и японских милитаристов Иван Степано - вич награжден медалями "За отвагу", "За победу над Гер - манией", "За победу на Япо - нией" и многими другими.

Иван Степанович Федоров 15 лет работает на заводе "Кондиционер". Сейчас он мастер цеха №2, заслуженный уважаемый человек. Комму - нист, ударник коммунистичес - кого труда, Иван Степанович награжден Почётными грамо - тами предприятия и минис - терства. Имя его занесено в Книгу почёта предприятия.

Б. СТЕПАНОВ.

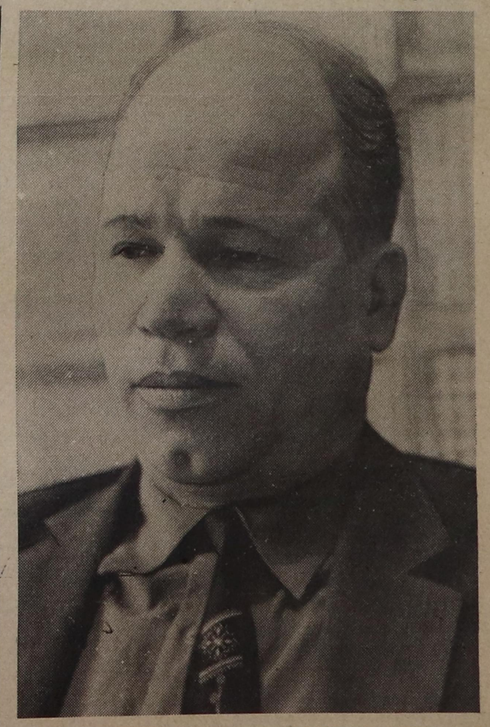

На снимке: ветеран войны И.С. Федоров.

Фото автора.

В САНАТОРИИ, ДОМА ОТДЫХА

- Лучшим из лучших мы выдаём в первую очередь пу - тёвки в санаторий и дома отдыха, - рассказывает пред - седатель рабочкома профсою - за "Ямской" Иван Иванович Тараканов. - В Ихалтубо, напри - мер, побывала передовая ра - бочая Любовь Воробьева, в здравницах Подмосковья от - дыхали Николай Комягин, Ни - колай Чуркин.

Только в санаториях и до - мах отдыха в юбилейном го - ду побывало 15 передовиков хозяйства. Многие рабочие и служащие совхоза совершили также туристические путе - шествия в братские республи - ки.

П. ВАСИЛЬЕВ.