**На партийные темы**

# ЯЗЫКОМ ПЛАКАТА

Художника производственно-швейного объединения "Орел" Дмитрия Захаровича Пустового мы застали хлопотавшим у очередного плаката.

–Много работы, – озабоченно заметил он, смахивая широкой ладонью капельки пота с разгоряченного лица. Особенно в эти дни, когда идет на предприятии, как и по всей стране, активная подготовка к 55-й годовщине Великого Октября и к 50-летию образования СССР...

–Ни один лозунг, плакат, стенд, – говорит Д.З. Пустовой, – я не оформляю без совета, консультации, помощи секретаря партийной организации объединения Петра Петровича Гажура и председателя фабричного комитета профсоюза Зинаиды Нефедьевны Симоновой. Они вникают в каждую деталь, в композицию того или иного стенда.

Рассказ подтверждает сама наглядная агитация.

Вот стенд, установленный в центре территории фабрики. Назван он "15 республик – 15 ударных недель".

Бросается в глаза содержательное оформление композиции. Приглядись к стенду внимательно, и сразу ощутишь замысел художника – великая дружба народов СССР. На стенде умелой рукой нарисованы гербы всех братских союзных республик. И у каждого свое величие, своя гордость за родные места, за хлебные колосья, сочные гроздья винограда, пышные бутоны хлопка... Очень умно, изысканно вплетены в композицию стенда флаги 15 союзных республик. Над этим сооружением – шпиль. В день нашего посещения фабрики над стендом развевался флаг Азербайджанской ССР. Он был поднят в честь победителей ударного коллективного труда Михневского филиала объединения.

Стенд-"Они работают в счет 1973 года". Он стоит у проходной фабрики, и, естественно, пройти мимо него, не остановившись хоть на минуту, никто из рабочих не может. Это закономерно. Закономерно потому, что каждому интересно, кто же идет впереди, что это за люди – передовики производства? И другое: каждому, конечно, хочется, чтобы его фамилия красовалась на необычном стенде. Это тоже естественно. Потому, что таким работникам, как правило, всегда и во всем на предприятии и почет, и уважение.

Вот почему и привлекает подобная наглядная агитация швей, вот почему всегда увидишь рабочих фабрики у стендов и плакатов, вывешенных на территории предприятия и в цехах.

Разве, например, не интересно узнать, какой коллектив по итогам социалистического соревнования завоевал почетное звание "Участок отличного качества продукции, высокой культуры производства и организации труда"? Есть на фабрике и такой стенд. Его графы подробно рассказывают о трудовых делах той или иной бригады, кто ею руководит, сколько выпущено сверх задания продукции. Ознакомься со стендом, и станет картина трудового накала ясной и понятной.

Много, очень много наглядной агитации на фабрике. С душой оформлены также Доска почета и Доска подведения итогов работы бригад за сутки, стенды "Мастер – золотые руки", "Соревнование ударников коммунистического труда" и другие.

Поговорите с секретарем парторганизации объединения П.П. Гажур, с председателем фабкома профсоюза З.Н. Симоновой о роли и силе стендов и плакатов, и каждый из них скажет:

–Наглядная агитация – это боевой и верный помощник парторганизации в повышении производительности труда.

И не только это. Наглядная агитация дисциплинирует рабочих, вызывает у них энтузиазм коммунистического отношения к работе, помогает в учебе и быту.

И другое: лозунги, плакаты, стенды, Доски почета – наглядная забота о рабочих, о их завтрашнем дне – новом трудовом дне Родины. Вот почему в объединении "Орел" этой важной форме политического воспитания уделяют повседневно партийное внимание.

П. ВАСИЛЬЕВ.

*Навстречу 50-летию образования Союза ССР*

# АЗЕРБАЙДЖАНСКАЯ СОВЕТСКАЯ СОЦИАЛИСТИЧЕСКАЯ РЕСПУБЛИКА

## ВЕРНОСТЬ ВЕЛИКОМУ БРАТСТВУ

Нефтяная вышка, окаймленная коробочками хлопчатника, изображена на гербе Азербайджанской ССР. Но не только нефтью и хлопком знаменита теперь республика. Нефтяная промышленность по-прежнему занимает в Азербайджане ведущее место. И в то же время республика по праву считается сегодня одним из важнейших в стране центров большой химии. Здесь же развиты машиностроение и металлообработка, черная и цветная металлургия. многие отрасли легкой промышленности.

За годы Советской власти неузнаваемо изменился облик сельского хозяйства Азербайджана. В республике – около полутора тысяч крупных колхозов и совхозов. Посевные площади хлопчатника возросли по сравнению с 1913 годом почти в два раза, а валовые сборы – в шесть раз. Труженики села выращивают зерно, овощи, фрукты, табак. Азербайджан – крупный овцевод – ческий район страны: здесь насчитывается 1,5 миллиона овец.

Огромны достижения республики в развитии культуры и науки. Культурная революция – неотъемлемая часть ленинского плана социалистического строительства – обеспечила полное раскрепощение духовных сил народов. В полной мере почувствовал это и азербайджанский народ.

"Крепнущее единство и нерушимая дружба советских народов – залог грядущих побед в строительстве коммунизма".
/ Из Постановления ЦК КПСС "О подготовке к 50-летию образования Союза Советских Социалистических Республик"/.

## ЦИФРЫ И ФАКТЫ

■ Азербайджанская Советская Социалистическая Республика занимает площадь 86,6 тысячи квадратных километров. На ее территории проживает 5,3 миллиона человек.

■ За 100 лет нефтяники Азербайджана добыли более миллиона тонн нефти.

■ К началу девятой пятилетки машинно-тракторный парк колхозов и совхозов насчитывал около 50 тысяч тракторов, свыше четырёх тысяч зерноуборочных комбайнов, две тысячи хлопкоуборочных машин.

■ До революции 90 процентов населения Азербайджана было неграмотным. Сейчас в республике действуют 5,5 тысячи школ, где обучается более полутора миллионов человек.

■ В республике действуют 140 исследовательских учреждений во главе с республиканской Академией наук. Кроме того, плодотворные научные исследования ведутся на кафедрах и в лабораториях четырнадцати вузов.

■ Среди населения республики более одного процента составляют люди в возрасте от 80 лет и старше, а на каждые 100 тысяч жителей приходится 84 человека, перешагнувших вековой рубеж.

■ Более 7 тысяч библиотек, 2 тысячи клубов, 40 музеев, более 1900 киноустановок действуют сейчас в Азербайджане.

/ТАСС/.

## ВЫШКИ НАД МОРЕМ

Каспий сейчас даёт свыше 33 процентов всей нефти, добываемой в Азербайджане. В соответствии с решениями XXIУ съезда КПСС, в нынешней пятилетке вклад моря в нефтяную "копилку" республики возрастет ещё на миллионы тонн. Проходчики недр должны пробурить для этого около двух миллионов метров пород – почти на пятьсот тысяч метров больше, чем в прошлом пятилетии.

Выполнить эту задачу поможет мощная техника, в первую очередь, турбобуры, которые поставляют республике кунгурские машиностроители. Алмазные долота, которым не страшны самые твёрдые породы, нефтяники получают из-под Москвы, трубы, не боящиеся коррозии, – из Грузии, электрооборудование – из Армении, дозаторные насосы – из Латвии, суда, обслуживающие морские промыслы, – из Ленинграда, Горького, Волгограда, Астрахани...

Азербайджанские нефтяники, накопившие огромный опыт разведки и эксплуатации морских нефтяных месторождений, протянули через Каспий руку братской помощи своим туркменским друзьям. Они помогли им создать на Челекене базу морского разведочного бурения, построить в море первые основания под вышки,

## ПЫЛАЮЩЕЕ СЕРДЦЕ БАКУ

"Страной огней" издревле называют Азербайджан. В этом поэтическом образе сохранилась память о газовых факелах, горевших над пропитанной нефтью бакинской землей. Древнее имя Азербайджана словно обретает зримое воплощение, когда вечерней порой смотришь на Баку с верхней точки города – парапет Нагорного парка. Винзу до самого горизонта раскинулась звездная россыпь огней, отражённая в чёрном зеркале бакинской бухты.

В этом мерцающем зареве не просто угадать пламя, горящее в бронзовой чаше в самом центре Баку. Но в стране огней" – это главный огонь, ее пылающее сердце. Это факел вечной славы над [illegible] коммунизм, верных ленинцев-26 Бакинских Комиссаров.

Мы смотрим на Баку с той же точки, что и бронзовый Киров, широким движением простерший руку над городом. Сергей Миронович в 20-х годах по рекомендации В.И. Ленина возглавил азербайджанскую партийную организацию. В памяти возникают пламенные слова Мироныча, как его любовно называли бакинские рабочие: "Здесь, в Баку, на этом огромном пересечении дорог, ведущих во все концы земного шара, на деле, в жизни, на практике сумели осуществить одно из величайших требований нашей программы – межнациональное братство..."

Верность этому великому [illegible] вью двадцати шести, трудовой Баку доказывал не раз. Рабочую семью его сегодня составляют представители 90 национальностей, и это действительно одна семья, большая, дружная, монолитно сплочённая – неотъемлемая составная часть той новой исторической общности людей, которая носит простое и гордое имя: советский народ.

Из поколения в поколение передаются традиции рабочей доблести бакинцев. Вот и сейчас, борясь за выполнение решений XXIУ съезда КПСС, город наметил ответственные рубежи трудового наступления: выполнить план второго года пятилетки к 25 декабря, сэкономить за год 9 миллионов рублей.

/Корр. ТАСС/.

## РУКА ДРУГА

Я часто вспоминаю юность моих сверстников. Тех, чьим трудом с братской помощью народов нашей страны некогда голодная Мильская степь превращена в счастливый, цветущий край.

Нелегко досталась азербайджанским крестьянам новая жизнь. Первым руку помощи протянул нам братский русский народ. Советская Россия предоставила республике сельскохозяйственный инвентарь, удобрения, тракторы. Чтобы помочь прокладывать каналы, строить села и посёлки, создавать первые хлопководческие совхозы, в нашу степь приехали люди из Баку и Тифлиса, Ростова и Харькова, Батуми и Саратова.

Благодаря ирригационному строительству, широкому применению минеральных удобрений, новым высокоурожайным но выведенным учёными Узбекистана и Азербайджана, хлопководство превратилось в одну из наиболее развитых и доходных отраслей сельского хозяйства республики. Большую роль в развитии хлопкосеющих хозяйств республики играет соревнование с хлопкоробами Туркменистана и Таджикистана.

Десятки городов страны шлют колхозам и совхозам Азербайджана минеральные удобрения, мощную современную технику, семенной материал. Не остаются в долгу и азербайджанские мастера хлопка. "Белое золото" моей республики идёт на многие текстильные предприятия нашей Родины. Советский Союз экспортирует его за рубеж.

Ш. ГАСАНОВА,
председатель колхоза имени 1 Мая, дважды Герой Соци-



# Письма наших читателей

## ПОИСК ПРОДОЛЖАЕТСЯ

Каждый год в аэропорт Домодедово прибывают десятки молодых инженеров и техников, получивших дипломы высших и средних учебных заведений гражданской авиации. Большинство молодых специалистов в короткий срок пополняют багаж теоретических знаний практическими навыками. С целью организации политико-воспитательной работы с молодыми специалистами и привлечения их к активному участию в общественной жизни предприятия в апреле 1970 года на комсомольской конференции был впервые создан совет молодых специалистов. Сфера его деятельности обширна, но все-таки одной из главных его задач мы считаем повышение творческой активности молодых специалистов.

В прошлом году у нас был проведен смотр – конкурс на лучшее достижение в изобретательской и рационализаторской работе среди молодёжи. 317 человек, принявшие в нем участие, подали 221 рационализаторское предложение. Победил в конкурсе техник по электрооборудованию цеха № 4 авиационно-технической базы В. Смирнов.

Этот конкурс положил начало новой хорошей традиции. Он активизировал молодых авиаторов в творческой работе, их стремление улучшить технологический процесс, повысить культуру производства. В этом году аналогичный конкурс, посвящённый 50-летию образования СССР и 50-летию создания Аэрофлота, совет молодых специалистов проводит совместно с БРИЗом Аэрофлота и авиационно-технической базой. Недавно у нас состоялся "день молодых специалистов". На нем мы чествовали новаторов производства. За активную рационализаторскую работу 18 молодых специалистов были награждены Почётными грамотами.

В феврале текущего года в аэропорте прошла научно-техническая конференция молодых специалистов под девизом: "Молодёжь на передовых рубежах технического прогресса в гражданской авиации". Работа конференции проходила по четырём секциям. Совет молодых специалистов принял участие в работе секции "Техническое обслуживание и ремонт авиационной техники". Тематика докладов отличалась актуальностью. Доклады инженеров И. Евтушенко, М. Василенко и, ныне аспиранта, Н. Удовиченко были рекомендованы оргкомитетом конференции для публикации в печати.

В июне совет организовал поездку лучших рационализаторов и изобретателей на выставку научно-технического творчества молодёжи Москвы и Московской области. Организуя ее, мы преследовали вполне определённую цель: приобретение передового опыта и аккумуляцию новых идей в области рационализации и изобретательства.

В течение первого полугодия 1972 года совет молодых специалистов готовился к участию в первом этапе Всесоюзного смотра научно-технического творчества молодёжи. В аэропорте был организован отборочный конкурс молодых рационализаторов. На выставке, открывшейся на ВДНХ 9 сентября, в павильоне "Транспорт СССР" можно было увидеть две работы домодедовских авиаторов. Техник приборной лаборатории А. Иванов предложил установку, которая позволяет сократить время для проверки датчиков в два с половиной раза. Установка работников радиолаборатории – техников Н. Панюшкина, А. Красовского и инженера В. Алексеенко повышает производительность труда при проверке и техническом обслуживании различных узлов.

Все авиаторы, принявшие участие в выставке, стали ее лауреатами. Надо сказать, что комсомолец Николай Панюшкин не только активный рационализатор, но и активный общественник, он является членом комитета ВЛКСМ авиационно-технической базы и членом горкома комсомола.

Было бы неверным утверждать, что в работе СМС всё обстоит благополучно. Его деятельность ещё не распространяется на все службы аэропорта, ещё далеко не все комсомольские организации предприятия оказывают эффективную помощь совету в выявлении рационализаторов и изобретателей, нерегулярно выпускается газета "Поиск".

В январе будущего года будет проводиться второй этап научно-технического смотра молодёжи, посвящённый 50-летию присвоения комсомолу имени В.И. Ленина.

Работа нашего совета в настоящем и будущем будет направлена к тому, чтобы продолжать поиск, умножать ряды правофланговых научно-технического прогресса.

М. ЕФИМЕНКО,
председатель совета молодых специалистов аэропорта Домодедово.

## ОСЕННИЙ МОТИВ

Фото нашего читателя Г. ЧУПРАКОВА.

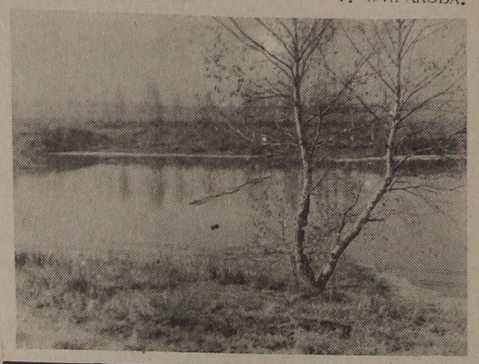

## ПЕРЕД ВСТРЕЧЕЙ ЛЮБИТЕЛЕЙ КНИГИ

У библиотечных работников в этом году особенно много дел. Целая серия мероприятий в честь 50-летия образования СССР сочетается с мероприятиями, посвящёнными Международному году книги. В этом году в районе прошли уже пять праздников книги. Обзоры литературы, выступления поэтов, писателей и читателей, книжные базары – все, что входило в программу этих праздников, неизменно вызывало живейший интерес у читательской аудитории. Был проведен рейд библиотечных работников в отдалённые уголки района, туда, где нет клубов и библиотек.

В конце минувшего месяца в кинотеатре "Авангард" состоялся литературный вечер, посвящённый молодёжной книге. На встречу с домодедовцами приехал член Союза писателей СССР, поэт Василий Трофимович Степанов. Он рассказал о своей биографии, а она у него богатая событиями / Василий Трофимович был комсомольцем, воевал на фронтах Великой Отечественной войны/, о своих произведениях, о творческих планах на будущее.

Сейчас библиотечные работники живут большой заботой – готовятся к проведению в конце ноября общерайонной конференции "Моя профессия – животновод". Одноименный сборник, обсуждение которого ляжет в основу конференции, составлен из рассказов доярок, механизаторов, ветеринаров, зоотехников и представителей других сельскохозяйственных профессий о своем труде. Одновременно с этим идёт подготовка к проведению диспута о дружбе учащимися Домодедовской школы рабочей молодёжи и праздника книги в Барыбинской поселковой библиотеке.

Л. ШВЕЦОВА,
заведующая районной библиотекой.

**ОБЗОР ПИСЕМ**

## РАДОСТЬ ПОЗНАЕТСЯ В ТРУДЕ

За октябрь редакция получила более ста писем наших читателей. Почта, как всегда, разнообразна. Она рассказывает о радостях и печалях, заботах и делах жителей нашего района. Приближение праздника Великой Октябрьской социалистической революции не могло не найти своего отражения в читательских письмах. В канун всенародных торжеств, когда подводятся итоги сделанному и намечаются новые рубежи, читатель пишет о тех, кто трудится рядом, о товарищах по работе, о тех, с кем приходится сталкиваться в нерабочие часы, а также о тех людях, кто в трудные моменты жизни пришел автору письма на помощь.

Тёплые, идущие из глубины души слова благодарности адресует жительница нашего города /свою фамилию она просила не указывать/ директору Домодедовской средней школы № 3 Ю. Кириллову. "Моя дочь училась в третьей школе города Домодедова со второго по восьмой класс, – рассказывается в письме. – Здоровьем она слабо, из класса в класс переходила с большим трудом. Сама я не очень грамотная, помочь ей не могла. Когда она была в седьмом классе, возникла угроза остаться на второй год. И тут случилось горе – дочь отказалась учиться. Для матери это большое горе, никакие уговоры не помогали. Я пошла к директору, он меня внимательно выслушал, обещал помочь. Учителя стали очень много заниматься с ней и сделали почти чудо. Сколько было радости и у дочери, и у меня, когда я сказала, что ее перевели в восьмой класс. Сейчас она учится профессии продавца и учится неплохо. Никогда не забуду, сколько труда вложили учителя и директор школы. Большое им спасибо".

Телеграфистка К. Жулина, П. Чучукина из посёлка Белые Столбы и другие наши читатели пишут о работниках почты и телеграфа. Почтальон Белостолбовского отделения связи Прасковья Александровна Савосина уже давно на пенсии, но до сих пор продолжает трудиться наравне с молодыми. Каждый день берет она сумку, наполненную корреспонденцией: газетами, журналами, письмами и в любую погоду точно в срок доставляет корреспонденцию своим подписчикам.

"Я знаю, – пишет жительница города Домодедова З. Новичкова, – какой огромный объём работы у медработников нашего района. 26 октября, придя домой, я неожиданно почувствовала себя плохо. Через четверть часа после вызова приехала карета "скорой помощи". Фельдшер А.С. Мастенина сделала все необходимое, чтобы прекратились боли. Дожидаясь пока мое состояние улучшится, она не теряя времени даром, готовилась к очередному вызову. Попросив у меня разрешения, фельдшер прокипятила инструменты, когда она отправлялась к следующему больному у нее уже все было готово. Эта внимательная и чуткая женщина в белом халате не только знает свое дело, но и любит его, а значит и людей, которых ей приходится лечить".

Общественная значимость человека в нашей стране определяется его трудовым вкладом в общее дело рабочего коллектива. Штукатура Марию Александровну Ивлюшову, работницу строительного цеха Константиновской шерстопрядильной фабрики уважают за добросовестность и трудолюбие. О ней писал в письме в редакцию мастер фабрики С. Муравьев.

К хорошему привыкают быстро, утверждает старинная мудрость. Все хорошее в человеке, в его отношении к своей работе, к людям, которые его окружают, мы расцениваем как норму поведения. Что же заставляет наших читателей писать о таких людях? Думается, прежде всего, восхищение их постоянным, ровным изо дня в день отношением к своему труду не как к какой-то обязанности, но как к единственно осмысленному и приносящему моральное удовлетворение образу жизни. Для всех этих людей, о которых пишут наши читатели, жизнь без труда немыслима. В нем они черпают радость и находят смысл своего бытия.

## ИЗ ПОД ПРИЛАВКА

В жилосёлке построен новый продуктовый магазин. Помещение современное и ассортимент товаров хороший. Да вот беда, некоторые продавцы порой нарушают правила советской торговли.

Так, 9 ноября в шестом часу вечера продавец тов. Иваненко продавала пиво... из-под прилавка по знакомству. Когда ей сказали, что так делать нельзя, продавец стала говорить, что в ящиках стоит не пиво, а пустые бутылки.

Только после настойчивых требований покупателей пиво появилось на прилавке.

А. ШОРИН.

## По следам неопубликованных писем

В письме жильцов, проживающих по адресу: улица Школьная, дом № 5, говорилось о неблагоустройстве дворовой территории.

Начальник ЖКО тов. Крысина сообщила, что недостатки по планировке территории около дома устранены. Договор по озеленению двора заключен с зелено-парковым хозяйством и будет выполнен в начале весны будущего года.