Отчеты и выборы в партийных организациях

Залог общего успеха

Постановление отчетно-выборного собрания прошлого года, напомнил в своем докладе секретарь партийного бюро Я. Шубный, обязывало нас сосредоточить главное внимание в своей работе на выполнении и перевыполнении производственных программ и социалистических обязательств последнего года восьмой пятилетки и первого года новой.

— И сегодня с удовлетворением докладываем, — сказал он, — что с этой задачей коллектив успешно справился.

Нельзя мыслить, что решение вопросов, связанных с повышением производительности труда, можно проводить изолированно от внедрения новой техники, совершенствования организации производства и управления. Повышение роли и ответственности инженерно - технических работников — это также важный фактор. И проводилось оно, говорится в отчетном докладе, путем приобщения их к активной общественной деятельности. И особенно той многочисленной армии техников и инженеров, которые работают в цехах организаторами производства. Проводимая работа дала определенный результат. Например, потери рабочего времени составили 447 человеко-дней за девять месяцев прошлого года и 289 — в этом.

Основными показателями деятельности предприятия за эти девять месяцев — реализация выпускаемой продукции и прибыль — характеризуются такими цифрами: 103,1 и 102,3 процента. Динамика роста производства сборного железобетона, продолжает докладчик, убеждает нас в том, что коллектив завод в текущем году, как и прошлые годы, постоянно наращивает темпы своего труда. Доказательство тому — в этом году изготовлено сборного железобетона на четыре тысячи кубических метров больше, чем за это же время в прошлом. Далее докладчик подробно остановился на имеющихся недостатках производственной работы. Это: некачественный ремонт механизмов и оборудования, слабая борьба за повышение качества продукции, недостаточный уровень организации труда и производства.

В докладе также проанализировано состояние политико-воспитательной работы партийной организации. Я. Шубный детально говорит о политической учебе коммунистов, комсомольцев и беспартийных в отчетный период.

Партия учит органически увязывать хозяйственную и воспитательную работу, требует, чтобы руководящие работники постоянно думали о воспитательных последствиях тех экономических и административных решений, которые они принимают. Вместе с тем, указывает докладчик, некоторые руководители этого еще не осознали в полной мере, пытаются решать все вопросы чисто административными методами.

Партийная организация завода добилась определенных успехов в организации идеологической работы по месту жительства. В летнее время в жилом массиве регулярно проводились лекции и беседы на различные темы, демонстрировались художественные фильмы. Всю работу по месту жительства возглавил созданный совет общественности под руководством Л. Смольского и заместителя секретаря партийной организации В. Маркова. Мероприятия, которые проходили на летней агитплощадке, собирали много жителей и положительно ими оценивались.

Говоря о работе партийного бюро и давая оценку каждому его члену, Я. Шубный подчеркнул, что не все проявляли инициативу в выполнении возложенных на них обязанностей. Так, была высказана критика в адрес Н. Горшкова, П. Шишова, А. Петрухина.

Вообще необходимо отметить, что в докладе содержалось достаточно критики и самокритики. А вот, к сожалению, выступившие в прениях коммунисты меньше всего говорили о работе низовых партийных организаций, о том, как коммунисты выполняют авангардную роль. Складывалось впечатление, что они в какой-то мере оправдываются в ответ на критику, которая прозвучала в докладе.

В постановлении, принятом на собрании, подчеркнуто, что коммунисты предприятия, борясь за выполнение планов первого и второго годов пятилетки, главное свое внимание сосредоточат на организации социалистического соревнования, на внедрении высокопроизводительного оборудования, новейшей технологии, опыта передовиков и новаторов.

Вновь избранному партийному бюро рекомендовано добиться повышения авангардной роли коммунистов на производстве, значительно активизировать работу партийных групп. Эти и другие мероприятия, намеченные коммунистами, будут способствовать безусловному выполнению Директив XXIV съезда КПСС и известных Постановлений ЦК партии о дальнейшем улучшении социалистического соревнования, экономического образования трудящихся, что явится залогом успешного выполнения заданий пятилетки.

В работе собрания принял участие член бюро ГК КПСС В. Блинов.

Состоялось первое организационное заседание бюро, на котором его секретарем избран В. П. Марков.

Н. ВАСИЛЬЕВ.
Домодедовский завод железобетонных изделий.

Так идет подписка

Большую работу проводит старший общественный распространитель печати В. И. Рыгаев на металлообрабатывающем заводе.

Здесь выписано 566 экземпляров периодических изданий на 1972 год. Максимальное количество подписчиков собрал «Призыв» — 133. На втором месте «Правда» — 35, на третьем «Комсомольская правда» — на нее поступило 29 заявок. 15 человек изъявили желание получать в будущем году «Ленинское знамя», 3 — газету «Социалистическая индустрия».

Выписано 9 экземпляров журнала «Политическое самообразование», 6 — «Коммуниста», 4—«Партийной жизни» и 3 — «Агитатора».

Общая сумма подписки составила 2167 рублей.

✦

З. Савельева, общественный распространитель печати на заводе строительных материалов и конструкций, подала заявку на 287 экземпляров газет и журналов на следующий год.

Рабочие и служащие завода выписали 13 экземпляров «Правды», 9 — «Комсомольской правды», 84 — «Призыва» и 17 — газеты «Ленинское знамя».

Поданы заявки на журналы «Агитатор», «Коммунист» «Партийная жизнь».

Общая сумма подписки — 799 рублей.

✦

Подписка прошла две трети своего пути. На 1 ноября в ГПЗ «Заря коммунизма» было выписано 792 экземпляра периодических изданий на следующий год. Среди них «Правды» — 48 экземпляров, «Комсомольской правды» — 50, газеты «Ленинское знамя» — 59, «Призыва» — 107. Поданы заявки на 6 экземпляров журнала «Агитатор», 4 — «Коммуниста», 9 — «Партийной жизни», 9 — «Политического самообразования». Старший общественный распространитель в хозяйстве — Е. Чашина.

Всего выписано периодики на 2976 рублей.

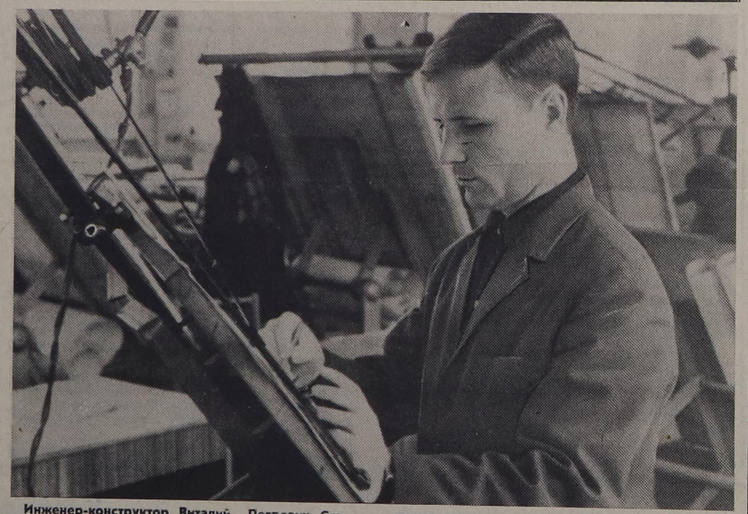

Инженер-конструктор Виталий Петрович Старченков занимается механизацией трудоемких процессов на заводе «Кондиционер». Грамотный инженер, человек пытливого ума, он снискал себе репутацию одного из лучших специалистов отдела главного механика. Виталий Петрович успешно участвует в разработке сложных испытательных стендов нестандартного оборудования, которое ранее нигде не изготавливалось.

Фото Б. Степанова.

По следам наших выступлений

«НИ ШАТКО, НИ ВАЛКО»

Под таким заголовком 28 сентября наша газета опубликовала корреспонденцию Н. Никитиной, в которой шла речь о неудовлетворительной работе комиссии общественного контроля в аэропорту Домодедово.

Отвечает председатель объединенного комитета профсоюза аэропорта В. И. Антипов.

«После выступления газеты были проведены разборы с председателями общественного контроля АТБ и аэропорта по вопросу слабой работы комиссии.

В настоящее время работа комиссии оживилась, постоянно осуществляется контроль за работой магазинов, кафе, столовых и буфетов в дневное и ночное время.

15 октября комиссия Министерства гражданской авиации проверяла работу столовых аэропорта Домодедово. Факты нарушения правил советской торговли не обнаружены: обсчета, недовеса, нарушения ценообразования, низкого качества приготовляемой пищи, недовложения продуктов в блюдо не имеется, срок реализации продуктов совпадает с установленными нормами.

Комиссия указала на необходимость расширения посадочных мест в столовой АТБ и аэропорта».

«ИНЦИДЕНТ НЕ ИСЧЕРПАН»

На корреспонденцию Л. Кондратьевой, опубликованную 2 октября 1971 года, отвечает главный врач Домодедовской центральной районной больницы В. А. Караваева.

«Администрация ДЦРБ сообщает, что выступление газеты было обсуждено на собрании сотрудников Востряковской амбулатории. Факты, изложенные в статье, касающиеся участкового врача С. П. Малышевой, полностью подтвердились. Сотрудники обсудили поведение врача Малышевой и указали на недостатки ее работы.

Главному врачу Востряковской амбулатории Н. Д. Липовецкому и местному комитету указано на слабый контроль за работой участковых врачей, в том числе врача Малышевой. Администрация ДЦРБ взяла под строгий контроль работу Востряковской амбулатории. Главному врачу амбулатории предложено всех больных с неясными случаями в отношении экспертизы временной нетрудоспособности направлять на центральную ВКК при Домодедовской поликлинике, а при необходимости вызывать врачей - консультантов из ДЦРБ на место.

Собрание сотрудников Востряковской амбулатории проводилось в присутствии заместителя главного врача ДЦРБ О. И. Горячевой и председателя райкома союза медработников Е. И. Шишкиной».

Воспитательной работе — самое большое внимание

С сессии городского Совета

Состоялась третья сессия (13-го созыва) Домодедовского городского Совета. Депутаты обсудили вопрос о наведении образцового общественного порядка в районе. Докладчик заместитель начальника городского ОВД по политической части И. В. Гавриков, выступившие в прениях секретарь партийной организации завода «Кондиционер» В. И. Баринов, директор Домодедовской средней школы № 7 Л. Е. Незлобина, секретарь партийной организации завода железобетонных изделий В. П. Марков, методист Дома пионеров Л. И. Родиончикова, секретарь парткома ГПЗ «Константиново» И. Д. Евстратов, заместитель начальника военизированной охраны Госфильмофонда СССР Н. Б. Завалиевский, директор завода металлоконструкций Л. Г. Николаичев в своих выступлениях констатировали, что заметно усилилась борьба за укрепление трудовой и производственной дисциплины, улучшилась связь между административными органами и общественными организациями, товарищескими судами, добровольными народными дружинами, уличными и домовыми комитетами. Также было подчеркнуто, что основной задачей исполкомов городского, поселковых и сельских Советов, руководителей предприятий, организаций, учреждений, учебных заведений, общественных организаций и административных органов района является дальнейшее улучшение работы по наведению общественного порядка.

Для этого рекомендовано поднять на новую качественную ступень воспитательную работу трудящихся, активизировать работу товарищеских судов, народных дружин. Существенную помощь в борьбе с нарушениями трудовой дисциплины, с лицами, допускающими правонарушения, хулиганство, окажут стенная печать, радио и сатирические газеты, где должны регулярно помещаться материалы о конкретных случаях хулиганства, аморальных поступков, появления на работе и в общественных местах в нетрезвом виде.

Выездные заседания суда, соблюдение торгующими организациями установленного порядка в продаже спиртных напитков, более лучшее и полное использование культурных учреждений для проведения воспитательной работы среди населения, обсуждение в производственных коллективах всех случаев мелкого хулиганства — все это в значительной мере может оказать положительное влияние на укрепление общественного порядка.

По обсуждаемому вопросу сессия Совета приняла конкретное и обстоятельное решение. В нем, в частности, выражена уверенность, что все депутаты местных Советов района активно включатся в воспитательную работу по месту жительства, приложат все силы для укрепления общественного порядка в городе и районе.

На сессии городского Совета депутатов трудящихся также выступил второй секретарь Домодедовского горкома партии Е. Ф. Киргизов.

Бороться за продуктивность

Недавно на бюро городского комитета партии были подведены итоги социалистического соревнования по животноводству среди хозяйств района за девять месяцев и названы победители. В преддверии Великого Октября доярки, свинарки, телятницы, скотники наращивают темпы в повышении продуктивности дойного стада, привесов молодняка крупного рогатого скота, свиней. Успехи, которые достигнуты за истекшие десять месяцев, свидетельствуют о том, что на каждой ферме широко развернуто соревнование за претворение в жизнь решений XXIV съезда КПСС.

В целом район идет с опережением плана по продаже молока государству, выполнены досрочно годовые обязательства по сдаче мяса.

Теперь дело за работниками молочнотоварных ферм. В эти дни доярка Шишкинского отделения ГПЗ «Заря коммунизма» Т. А. Голобонова получает в сутки по пуду молока от коровы. Высокие надои достигнуты на отдельных фермах ГПЗ «Константиново», в совхозе «Повадинский», совхозе «Ямской». Задача состоит в том, чтобы и дальше не снижать темпов.

Между тем, серьезную тревогу за выполнение обязательств по производству и продаже государству молока вызывает совхоз «Барыбино». Минус в надоях здесь угрожающе растет. Прямо надо сказать, что специалисты хозяйства оказывают недостаточную помощь животноводам в наведении порядка на фермах, не осуществляют по-настоящему контроль за зимовкой скота. Отсюда нарушения в распорядке дня и кормления животных.

До конца года осталось всего лишь два месяца. В оставшееся время руководители совхозов, колхозов, подсобных хозяйств, партийные и профсоюзные организации обязаны шире развернуть соревнование среди коллективов ферм, помочь им добиться еще лучших результатов.

Сводка

О ПРОДАЖЕ ГОСУДАРСТВУ ПРОДУКТОВ ЖИВОТНОВОДСТВА ХОЗЯЙСТВАМИ РАЙОНА ЗА 10 МЕСЯЦЕВ 1971 ГОДА

Наименование хозяйств	молоко (в тоннах)			мясо (в тоннах)		
	обязат. на 1971	выполн.	+ или — к 1970	обязат. на 1971	выполн.	+ или — к 1970
ГПЗ «Заря коммунизма»	10300	8132	+ 44	3400	3469	+1173
ГПЗ «Константиново»	3340	2666	+ 88	945	843	+ 109
Совхоз «Ямской»	3800	3483	+404	220	213	+ 36
Совхоз «Повадинский»	7200	5713	+485	350	338	+ 56
Совхоз «Красный путь»	620	580	+ 90	1100	989	+ 118
Совхоз «Барыбино»	4960	4075	— 97	265	239	+ 39
Колхоз «Заветы Ильича»	2900	2720	+345	165	171	+ 33
Колхоз «Большевик»	1260	1088	+ 46	72	96	+ 29
ОПХ «Ильинское»	1530	1341	— 1	70	90	+ 20
ЦОС ВИУА	1270	1076	+ 55	50	71	+ 30
Всего по району	37180	30968	+1493	6720	6757	+1786

О людях хороших

Ее призвание

Раннее осеннее утро. Сеет мелкий дождь. Тугой порывистый ветер бьет прямо в лицо. Анна Андреевна торопится. На душе беспокойно: вчера вечером совсем отказался от корма теленок Рыжик...

...Вот и ферма. Яркий электрический свет заливает помещение. В телятнике сухо и чисто. Анна Андреевна подошла к последней клетке. Увидев свою хозяйку, теленок замычал. «Ничего, бодрый», — вслух произнесла телятница и принялась за свою обычную работу.

...Когда пришла эта любовь к животным? Еще в детстве девочка пристрастилась к сельскому хозяйству. Помогала матери ухаживать за животными.

— С той поры все и началось, — говорит Анна Андреевна Катышкина.

В своей жизни она многое испытала. В трудные военные годы работала трактористкой. И здесь Анна Андреевна справлялась успешно. Потом была птичницей в Лобанове, а затем стала заведующей фермой. За эту работу в 1956 году она была удостоена ордена «Знак Почета».

Анна Андреевна добрый и отзывчивый человек. Свой опыт передает молодым. Недавно в семье Анны Андреевны Катышкиной произошло радостное событие — руководство совхоза предоставило ей новую благоустроенную квартиру.

И сейчас, в канун праздника 54-й годовщины, она трудится с еще большим старанием.

В. СОКОЛОВ.

У наших соседей

Вороновский комплекс действует!

Этот день на строительстве Вороновского животноводческого комплекса был рабочим. Каменщики, монтажники, отделочники пришли на митинг, посвященный вводу в строй его первой очереди, в комбинезонах и рабочих спецовках. Они несли в руках плакаты, лозунги, портреты руководителей партии и правительства.

...Полтора года назад на этом месте было поле. Самое обыкновенное, каких в совхозе «Вороново», да и других хозяйствах Подмосковья, немало. Затем появились первые колышки, первые вагончики строителей. Потянулись к полю линии электропередач. Грузовикам становилось временами тесно на широком Варшавском шоссе: непрерывным потоком шли в Вороново машины с бетоном, различными конструкциями.

О стройке заговорила вся страна. Отовсюду шли сюда строительные материалы, ехали добровольцы. У людей было огромное желание принять участие в строительстве первого в стране комплекса по промышленному откорму десяти тысяч голов молодняка крупного рогатого скота.

Но это уже история. Впрочем, историей стал уже и самый памятный для строителей день — 1 ноября 1971 года, когда на огромной площадке между зданиями первого и второго периодов откорма они соорудили из двух грузовиков импровизированную трибуну и собрались на митинг.

Знаменательно, что строители рапортовали о своей трудовой победе в канун всенародного праздника — 54-й годовщины Великого Октября.

...Вступила в строй первая очередь фабрики мяса, равной которой нет в стране. Наступит время, когда через каждые две недели отсюда будет отправляться на мясокомбинаты по 350 голов откормленного скота.

В числе введенных объектов— девять откормочников первого и второго периодов, котельная, кормоприготовительные отделения, склад сена, здание приема скота, ветсанпропускник, подъездные дороги, сети электроснабжения, водоснабжения, связи и канализации. Кроме того, сдано семь пятиэтажных домов на 450 квартир. Всего выполнено работ на сумму около 12 миллионов рублей.

По нормам Госстроя на возведение первой очереди комплекса требовалось затратить не меньше 42 месяцев. Фактически затрачено восемнадцать.

Комплекс уже действует. Сюда поступила первая партия молодняка.

Перед строителями стоит ответственная задача: в короткие сроки сдать вторую очередь комплекса.

Митинг окончен. И вновь над строительной площадкой слышен гул механизмов...

В. АЛЕКСАНДРОВ.

Со дня организации колхоза «Заветы Ильича» работает в животноводстве телятница Анастасия Петровна Сафронова. В настоящее время она ухаживает за маленькими телятами возрастом от десяти дней и до месяца. Ветеран колхозного производства, Анастасия Петровна и по сей день замечательно работает, показывает настоящий пример трудолюбия. Телята в ее группе растут здоровыми, быстро прибавляют в весе.

На снимке: А. П. Сафронова.

Фото А. Баранова.

За рубежом

ТХАКБА— стройка дружбы

В октябре дала ток первая очередь крупнейшей в ДРВ гидроэлектростанции Тхакба, сооружаемой на реке Тяй с помощью Советского Союза. Новая ГЭС будет снабжать электроэнергией промышленные и сельскохозяйственные районы в северной части страны, а также удовлетворять потребности в электричестве предприятий и населения Ханоя, Хайфона и ряда других городов ДРВ.

Работы по закладке фундамента ГЭС начались 10 лет назад. Трудно пришлось строителям в первые дни. Перед ними стояла нелегкая задача: нужно было отвести русло реки и на этом месте уложить в твердую каменистую почву огромные массы бетона. Ощущалась острая нехватка рабочих рук, техники. По призыву Партии трудящихся Вьетнама в Тхакба отправились тысячи юношей и девушек, демобилизованных солдат. Как и прежде, верную руку помощи протянул братскому народу Советский Союз. На стройку были направлены машины и оборудование, изготовленные на заводах Саратова, Харькова, городов Урала. Большое число советских специалистов, квалифицированных рабочих добровольно поехали помогать своим вьетнамским друзьям. Благодаря огромному энтузиазму строителей, их трудолюбию и самоотверженности все начальные работы были завершены намного раньше срока. Варварские налеты американской авиации помешали строительству электростанции. Работы на основных объектах были временно прекращены, ценное оборудование вывезено в безопасное место. Строители ГЭС стали ее защитниками.

Все эти суровые годы вместе с вьетнамскими друзьями находились советские люди, постоянно демонстрировавшие образцы трудового героизма. Они работали в жару и дождь, если было нужно, в выходные и праздничные дни, по 10 часов в сутки. Это они были организаторами коммунистических субботников в честь дня рождения В. И. Ленина, дня рождения Хо Ши Мина, национального праздника ДРВ, годовщины Великой Октябрьской социалистической революции.

После прекращения бомбардировок темпы строительства ГЭС заметно усилились. Страна, залечивавшая раны войны, ждала от строителей электроэнергию. И они дали ее. По энергетическим артериям республики пошел долгожданный ток. Вступление в строй первой очереди электростанции в Тхакба—новый большой шаг в деле возведения экономического фундамента будущего Вьетнама — развитого аграрно-индустриального государства.

Пуск первого агрегата ГЭС совпал с визитом в ДРВ партийно-правительственной делегации СССР. Часть членов делегации побывала в Тхакба и приняла участие в митинге, который вылился в демонстрацию нерушимой советско-вьетнамской дружбы. На этом митинге вьетнамские товарищи сердечно поблагодарили Советский Союз за помощь, оказанную Советским Союзом в строительстве электростанции, дали самые высокие отзывы о советских специалистах, работавших в Тхакба.

А. ЛЕВИН.
(ТАСС).

Бурый уголь Польши

Более 30 млн. тонн бурого угля добывается ежегодно в Польше. Около половины этого количества дает Конинский угольный бассейн, где на базе этого топлива работают три мощные современные электростанции, которые производят около 20 процентов всей электроэнергии, ежегодно вырабатываемой в стране.

Второй по величине угольный бассейн расположен неподалеку от границы ПНР с ГДР и Чехословакией. Запасы угля там оцениваются в 900 млн. тонн. Большая часть добываемого угля предназначается для электростанции «Турошув» мощностью 200000 киловатт.

Стоимость бурого угля в Польше снижается с каждым годом, что достигается за счет повышения производительности труда и внедрения новой высокопроизводительной техники. Его добыча в открытых разработках полностью механизирована. Там работают мощные транспортеры и экскаваторы.

Недавно в районе Белхатува в Лодзинском воеводстве открыто новое крупное месторождение бурого угля, запасы которого оцениваются специалистами в миллиард с лишним тонн.

С. ЖУКОВ,
корреспондент ТАСС.
Варшава.