На партийные темы

На фоне общего благополучия

Отчеты и выборы в партгруппах

Колонна моторовагонной секции, которой руководит машинист инструктор Ю. И. Гончаров, в депо Домодедово идет в числе передовых. Здесь трудятся сто человек, из которых 33 коммуниста объединены в партгруппу. Основная задача коллектива железнодорожников — обеспечить безопасность и точное соблюдение графика движения, культурное обслуживание пассажиров.

Под руководством партгруппы был создан специальный совет, который возглавил коммунист машинист Б. А. Сабуров. Этот совет постоянно проверяет выполнение правил безопасности движения, режима работы и отдыха локомотивными бригадами, занимается технической учебой кадров и другими вопросами.

Выполняя авангардную роль в коллективе, каждый коммунист имеет партийное поручение, за выполнение которого отчитывается перед своими товарищами по партии. Общественные инспекторы А. Андреев и С. Фиников плохо отнеслись к своим поручениям. Их слушали на собрании партгруппы. Коммунисты учли замечания и теперь работают хорошо. Большую активность во всех делах проявляет член партии старший машинист М. М. Кураков. Комсомольцы - молодежный щеп под его руководством постоянно выполняет социалистические обязательства. Кроме того, молодежь отработала три смены на сэкономленном топливе.

Нет в партгруппе коммуниста, которого можно было бы обвинить в пассивности. Все они хорошо работают, активно участвуют в общественной жизни, постоянно занимаются повышением политических знаний.

Однако нельзя сказать, что работа партгруппы проходит гладко. Бывали случаи, когда отдельные коммунисты без уважительной причины не являлись на собрание. Правда, каждый случай неявки обсуждался коммунистами и выносилось соответствующее решение. Недостаточное влияние оказывают коммунисты на беспартийных. Поэтому в коллективе допускаются случаи нарушения трудовой дисциплины. Это, пожалуй, самый серьезный недостаток в работе партгруппы. Все эти вопросы были обсуждены на отчетно-выборном собрании партгруппы колонны. Коммунисты приняли конкретные решения для устранения недостатков и дальнейшего улучшения работы партгруппы.

Своим вожаком коммунисты избрали М. Д. Ольшанцева.

М. МАТВЕЕВ.

Высокий долг агитатора

ОЧЕНЬ ОТВЕТСТВЕННА И ВАЖНА роль партийного агитатора. Это именно он, агитатор, изо дня в день несет в массы смысл и цели политики партии.

Поэтому не случаен тот факт, что на этот серьезнейший участок политической работы назначаются люди с широким кругозором, умеющие просто, толково и кратко выступить перед аудиторией. Мы в своей партийной организации стараемся подбирать агитаторов именно по таким принципам.

Для партийной организации механколонны № 36 правильный подбор агитаторов очень важен еще и потому, что им приходится работать далеко за пределами, так сказать, основной базы— в Удмуртской АССР, в Тульской, Брянской, Горьковской и других областях.

Начальник отдела труда и заработной платы Александр Федорович Васильев был, например, командирован на участок ЛЭП-500 Заинск — Карманово, расположенный в Удмуртской АССР, по делам своего отдела. Но А. Ф. Васильев — агитатор и перед отъездом зашел в партбюро посоветоваться, уточнить по плану, с чем он, как агитатор, должен выступить перед товарищами, работающими в Удмуртии. По приезде на место, Васильев провел несколько бесед на тему: «XXIV съезд КПСС и Директивы по пятилетнему плану развития народного хозяйства СССР на 1971 — 1975 годы».

Начальник участка Черепеть — Брянск Егор Максимович Петраков прочитал своим слушателям цикл бесед на тему: «Об агрессивной политике США во Вьетнаме в связи с опубликованием в американской печати секретных документов Пентагона».

Инженер отдела подготовки производства Борис Вениаминович Тарасов, откомандированный в Горьковскую область, на участок Семеново — Мантурово, выступил перед нашими рабочими с лекциями на тему «Внешняя политика СССР», где рассказал о нерушимом союзе Советского Союза с братскими социалистическими странами, крепнущей дружбе с другими странами, рассказал о борьбе нашего народа за мир на земле.

Начальник планового отдела Иван Дмитриевич Фролов недавно выступил перед аудиторией с рассказом о событиях в Судане и Северной Ирландии.

Агитационная работа не может быть успешной без тесной связи лекций, бесед, семинаров с жизнью, с практикой, с конкретными задачами, стоящими перед коллективом.

Наши агитаторы систематически знакомят работников механколонны с решениями ГК КПСС и горсовета, а также с решениями партийных собраний механколонны № 36. Агитаторы С. Е. Гринберг, М. П. Зудов, И. В. Токарь и другие провели беседы на тему: «Итоги II квартала и задачи участков по выполнению плана III квартала».

Неустанное разъяснение массам политики партии и активное проведение ее в жизнь — высший долг каждого коммуниста. И в первую очередь — это долг агитатора.

А. ШУМИЛИН,
зам. секретаря партбюро механколонны № 36.

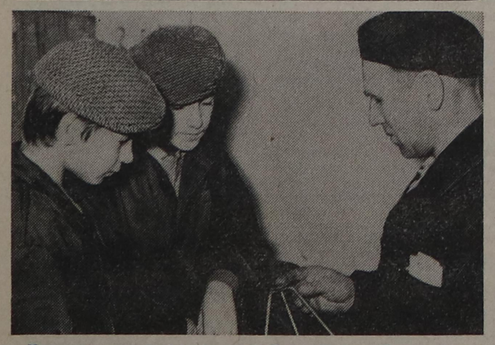

Мастер механической мастерской Константиновской шерстопрядильной фабрики Владимир Александрович Кук много времени уделяет подготовке кадров — обучает молодых рабочих токарному и слесарному делу. Мастер передает учащимся не только богатый практический опыт, но помогает освоить и теорию сложных ремесел.

На снимке: В. А. Кук со своими учениками Юрием Кузьмичевым и Юрием Щербаковым.

Фото И. Скрипкина.

Уборка второго хлеба

Этот вопрос стоял на повестке дня нашего партбюро. В нынешнем году хозяйству предстоит убрать 120 гектаров картофеля. Урожай ожидается богатый — не менее 20 тонн клубней с гектара. Коммунисты обсудили все до мелочей, чтобы уборку второго хлеба завершить не позднее 25 сентября, сдать его государству 1100 тонн, 500 тонн заложить на семена.

На картофельных плантациях будут работать три комбайна и две картофелекопалки. Ответственность за сроки и качество уборки возложена на коммунистов. Большая помощь во время уборки ожидается от наших шефов: рабочих Подольского металлургического завода, экспедиции 16 района и других.

У нас пока не все готово. В частности, не хватает тары. Бюро обязало снабженцев в срочном порядке приобрести ее.

Партийное бюро утвердило условия соцсоревнования, которые помогут успешно справиться с ответственной работой.

В. СЫТЬКОВ,
секретарь партбюро колхоза «Заветы Ильича».

Скоро за учебу

Остается меньше месяца до начала занятий во всех звеньях политического образования. Этот вопрос обсуждался на открытом партийном собрании Домодедовского строительно-монтажного управления. Все тридцать коммунистов будут заняты учебой. Тринадцать из них оформляют документы в вечерний университет марксизма - ленинизма при ГК КПСС, остальные будут осваивать программу политэкономии под руководством пропагандиста Н. В. Журина.

В новом учебном году в три школы коммунистического труда зачислено девяносто рабочих. Занятия в этих школах будут проводить начальники стройучастков В. И. Митяев, В. С. Козлов и Н. И. Гусев.

И. ГОРПИНЯК,
секретарь партбюро Домодедовского СМУ.

Решение выполняется

Соблюдение правил советской торговли — постоянная забота работников прилавка. Однако в некоторых магазинах, торговых точках города и района они грубо нарушались, допускались случаи антисанитарии.

Партийная организация райпотребсоюза приняла решение о наведении чистоты и порядка во всех торгующих организациях. Кроме того, проводится разъяснительная работа с продавцами по подразделениям о культурном обслуживании покупателя.

Н. НИКИШИН,
секретарь парторганизации РПС.

Тебе, любимый город

ТАМ, ГДЕ МЫ ЖИВЕМ

После трудового дня во дворе дома № 17 на Комсомольской улице собрались жильцы, чтобы обсудить свои задачи, связанные с проведением осенних работ по благоустройству. У всех одно желание — совместными усилиями превратить Домодедово в один из самых красивых и благоустроенных городов Подмосковья. И потому не случайно речь шла о том, как навести образцовый порядок на своих улицах — Комсомольской и Овражной, какая помощь нужна в этом деле со стороны депутатов городского Совета.

Единодушно принимается решение: каждый житель обязуется в текущей пятилетке безвозмездно отработать на благоустройстве и озеленении улиц и дворов по 30 дней. Хочется верить, что эта патриотическая инициатива будет поддержана всеми жителями города. Уже сейчас все должно быть подготовлено к проведению субботников и воскресников, посвященных встрече праздника Октября. Принять в них деятельное участие — почетный долг каждого домодедовца.

Л. КАДАНЦЕВА,
депутат Домодедовского городского Совета, заведующая секцией магазина № 2 «Одежда».

Наши читатели

Цехи, участки, отделы на заводе принято называть подразделениями. Библиотека — тоже подразделение. Хотя она и не принимает непосредственного участия в выпуске продукции, но играет немалую роль во всей жизни предприятия, с ней связаны очень многие производственники.

В библиотеке я работаю давно и вижу, как заметно изменился круг интересов читателей. Абонементная карточка может служить убедительной характеристикой духовного и интеллектуального уровня читателя, она расскажет, чем интересуется человек, каковы его знания и как он работает над повышением своего образования.

В нашей библиотеке 974 читателя, 550 из них — рабочие. Важно еще отметить, что речь идет не о библиотеке художественной литературы, а технической. А это говорит прежде всего о том, что многие рабочие завода серьезно занимаются расширением своей теоретической базы в области политических и технических знаний, интересуются передовыми приемами и достижениями по своим специальностям.

Сейчас, как никогда, сближаются на экономической основе интересы науки и производства, и это требует от инженеров, техников, квалифицированных рабочих, рационализаторов и изобретателей чаще обращаться к специальной литературе. Только в этом году число читателей увеличилось на 70 человек.

Кто же наши читатели? Беру абонементные карточки. Евгений Спиридонов. Работает на электроучастке в цехе № 13. В карточке записи — литература по электротехнике, сопротивлению материалов, химии, экономике, часто пользуется справочной литературой.

Вагин Владимир Федорович, старший инженер-механик. Постоянно пользуется справочной литературой, интересовался последними достижениями в области транспортных устройств, не пропускает ни одной книжной новинки по своей специальности. Читает политическую литературу.

Кузовлев Юрий, слесарь цеха № 19. Это молодой рабочий. Юрий интересуется своей специальностью, а сейчас, как известно, в любом деле большую роль играет теоретические знания. Поэтому и берет Кузовлев в библиотеке «Книгу молодого слесаря», справочники, рекомендации по повышению производительности труда слесарей...

Павел Прокофьев работает электромонтером, готовится поступить в учебное заведение. Об этом говорят записи книг в карточке: учебники по программе средней школы. При подготовке к экзаменам стремится заглянуть глубже в науки — изучает дополнительную литературу по физике, математике. Прокофьев далеко неравнодушен к своей профессии: он часто уносит из библиотеки справочники по электротехнике. Постоянный читатель журнала «Энергетика», знакомится с передовыми достижениями в своей работе, работает он и над расширением политических знаний.

Галя Липоваровская, лаборантка цеха № 2, постоянно дает мне заказы на художественную литературу.

Сейчас большой популярностью пользуются материалы XXIV съезда КПСС. А когда начнутся занятия в различных теоретических кружках, спрос на политическую, экономическую литературу будет, как в прошлом году, очень большой.

Приобретая необходимую литературу, нам приходится учитывать сегодняшние запросы читателей. Мы, конечно, получаем тематические справочники издательств, однако библиотекарю трудно сориентироваться в огромном море книг, и здесь нам приходят на помощь читатели. Многие из них заранее говорят о нужных им новинках, о книгах, в которых подробно излагаются передовые методы по токарной обработке, по электротехнике или другим специальностям. В этом отношении хорошую помощь оказывает библиотеке инженер-конструктор А. Э. Пруус, руководитель группы НОТ А. И. Давышев и многие другие работники завода.

Наша библиотека с помощью специалистов завода проводит широкую пропаганду информационных листков по обмену передового опыта и с описанием изобретений. На основе технической информации на заводе подано 175 рационализаторских предложений, семьдесят из них внедрено в производство.

Разумеется, наши читатели интересуются не только технической литературой. Несмотря на большую занятость, любят они и беллетристику. В нашей библиотеке почти нет художественной литературы, поэтому мы установили непосредственную связь с книжным магазином. Вначале это было для меня общественным поручением, а теперь оно обратилось в обязанность. Два раза в неделю я беру в магазине по 30—40 книг, с ними мы приходим в цехи, и люди охотно раскупают литературу. Заходят за книгами в библиотеку и сами работники завода.

К сожалению, пропаганда книги у нас не имеет определенной методики. Обзоры новинок — дело нелегкое. Нужно ведь не просто перечислить рекомендованные книги, но и рассказать о литературных направлениях, направить массовое чтение в нужное русло.

Очевидно, нужно пропагандировать книги и в цехах, сделать это составной частью воспитательной работы. Обычно в часы отдыха, на занятиях, на политинформациях в бригадах, цехах говорят о производственных задачах, о других делах. А как было бы полезно, если бы, к примеру, уважаемый бригадир, рабочий, начальник цеха попутно рассказали о книжных новинках, о том, что интересного вышло в последних журналах.

Т. МОРОЗОВА,
заведующая технической библиотекой завода «Конденсатор».

Уберем картофель за двадцать рабочих дней!

Вторая жатва

С районного совещания картофелеводов

В ПРЕДДВЕРИИ НОВОЙ СТРАДНОЙ ПОРЫ СОБРАЛИСЬ В МИНУВШУЮ СУББОТУ В ГПЗ «ЗАРЯ КОММУНИЗМА» РУКОВОДИТЕЛИ ХОЗЯЙСТВ, СПЕЦИАЛИСТЫ, СЕКРЕТАРИ ПАРТКОМОВ И ПРЕДСЕДАТЕЛИ РАБОЧКОМОВ, ЗВЕНЬЕВЫЕ МЕХАНИЗИРОВАННЫХ ЗВЕНЬЕВ ,ПРЕДСТАВИТЕЛИ ШЕФСТВУЮЩИХ ПРЕДПРИЯТИЙ И ОРГАНИЗАЦИЙ, ЧТОБЫ ПОДЕЛИТЬСЯ ОПЫТОМ, ПОСОВЕТОВАТЬСЯ, КАК БЫСТРЕЕ И ЛУЧШЕ УБРАТЬ КАРТОФЕЛЬ. ЭТОМУ ВОПРОСУ И БЫЛО ПОСВЯЩЕНО СОВЕЩАНИЕ.

Заместитель председателя исполкома горсовета Ю. Д. Абрамов, ознакомив собравшихся с деятельностью совхозов и колхозов, промышленных предприятий, остановился не главном — уборке второго хлеба.

Под картофелем в районе 2230 гектаров. Часть площади отведена под ранние и среднеспелые сорта. Их уборку ведут совхозы «Ямской», «Барыбино», колхоз «Большевик». Проанализировав урожайность картофеля за последние три года, докладчик отметил, что сборы клубней в отдельных хозяйствах заметно снизились. Если в прошлом году ОПХ «Ильинское», колхоз «Заветы Ильича» собрали картофеля с каждого гектара более 160 центнеров, то в совхозе «Ямской» — 89, в совхозе «Барыбино» — 97.

Нынешней осенью предстоит ликвидировать отставание. Условия есть. Виды на урожай отменные. По мнению специалистов, каждый гектар может дать не менее 170 — 180 центнеров картофеля. Для уборки есть все необходимое. В районе имеется 66 картофельных комбайнов, более 50 картофелекопалок и достаточное количество сортировальных пунктов. На помощь труженикам села придут шефы из Подольска и Домодедова, сельсоветы и поссоветы, студенты МАТИ, учащиеся профтехучилищ. Руководителям совхозов и колхозов уже сейчас нужно сделать все, чтобы обеспечить шефам производительный труд, хорошее жилье, питание.

В отдельных хозяйствах пока медленно готовятся к уборке картофеля. Так, в госплемзаводах «Заря коммунизма» и «Константиново», совхозе «Ямской» не все комбайны приведены в готовность, медленно ремонтируются копалки, картофелесортировальные пункты. Инженерно - технической службе следует обратить серьезное внимание на качественный ремонт сельхозмашин и агрегатов.

Далее докладчик остановился на особенностях нынешней уборки. Некоторые площади картофеля заражены фитофторой. Для борьбы с ней следует продолжить опрыскивание посевов раствором цинеба или хлорооксиси меди полупроцентной концентрации. Нужно тщательно обследовать участки и там, где было особенно много влаги, провести рыхление междурядий с тем, чтобы дать клубням свободный доступ воздуха.

Те участки, где будет обнаружено задыхание клубней и сильное их поражение фитофторой, должны быть исключены из общей площади и убираться их нужно отдельно.

Большое внимание в докладе уделено поточному методу уборки картофеля, организации социалистического соревнования среди механизаторов.

Впереди большая и напряженная работа. Ведь в целом по району предстоит собрать около 40 тысяч тонн клубней, из которых 19 тысяч тонн нужно отправить государству.

Справиться с принятыми социалистическими обязательствами, убрать картофель до двадцать пятого - двадцать шестого сентября — боевая задача тружеников района.

На совещании слово было предоставлено ученым картофелеводам. Директор научно-исследовательского института картофельного хозяйства тов. Бацан, заместитель директора тов. Карманов, зав. лабораторией тов. Гусев дали много полезных советов по уборке и хранению клубней, заготовке семян для урожая будущего года.

Директоры совхозов «Повадинский» (С. С. Никулин), «Ямской» (А. В. Фролкин), главный агроном совхоза «Барыбино» (А. А. Льков) доложили о полной готовности хозяйств к проведению страдной поры, рассказали об организации работы. На качестве сдаваемого государству картофеля остановился в своем выступлении главный государственный инспектор по закупкам и качеству сельскохозяйственных продуктов Н. П. Юдин.

С заключительным словом на совещании картофелеводов выступил первый секретарь ГК КПСС В. Г. Раткин. Участники совещания приняли обращение, в котором призвали всех трудящихся города и района мобилизовать все силы на быструю и качественную уборку картофеля.

ОБРАЩЕНИЕ

участников совещания работников сельского хозяйства и шефствующих промышленных предприятий к руководителям, специалистам и механизаторам совхозов, колхозов и опытных хозяйств района

ДОРОГИЕ ТОВАРИЩИ!

Вся жизнь и деятельность нашего народа сейчас подчинены осуществлению решений XXIV съезда КПСС, который определил грандиозную программу коммунистического строительства на девятую пятилетку.

Труженики сельского хозяйства Домодедовского района поставили перед собой задачу: выполнить задание первого года пятилетки по сдаче государству овощей — 20 октября, картофеля — 1 октября. Получить с каждого гектара: картофеля — 170 центнеров, овощей — 410 и кормовых корнеплодов — 420 центнеров.

Принятые на 1971 год социалистические обязательства успешно выполняются. В районе выращен хороший урожай зерновых культур, картофеля и овощей.

Уборка зерновых подходит к концу. Задача состоит в том, чтобы вовремя и без потерь убрать картофель, овощи и корнеплоды.

Товарищи механизаторы, руководители и специалисты сельского хозяйства! От вас зависит судьба урожая. Организуем высокопроизводительное использование техники, применим комплексную механизацию уборочных работ и своевременно подготовим хранилища для приема овощей и картофеля.

Залогом успешного проведения уборочной страды является тщательно продуманный план работы. Наличие картофелеуборочной техники позволяет провести уборку клубней в течение 20 дней. Используйте опыт работы механизированного звена М. И. Никифорова из ГПЗ «Константиново», получившего в прошлом году по 188 центнеров картофеля с гектара.

Водители автотранспорта! Мы призываем вас обеспечить бесперебойное обслуживание картофелеуборочной техники, не допускать простоя машин.

Мы обращаемся к руководителям, коммунистам, всем работникам промышленных предприятий оказать всемерную помощь совхозам, колхозам, опытным хозяйствам в своевременной уборке картофеля и овощей.

Работники сельских и поселковых Советов! От вас, зависит мобилизация всего населения на уборку урожая!

Товарищи руководители торговых и заготовительных организаций! Оперативнее принимайте и сохраняйте картофель и овощи. Обеспечьте круглосуточную работу приемных пунктов.

Участники районного совещания призывают всех трудящихся района приложить все свои силы и включиться в социалистическое соревнование, основные условия которого — высокие темпы и отличное качество.

Выше знамя социалистического соревнования за досрочное выполнение заданий первого года пятилетки!

НАШЕЙ ЛЮБИМОЙ РОДИНЕ— УДАРНЫЙ ТРУД!

УСЛОВИЯ

социалистического соревнования работников сельского хозяйства на уборке картофеля

ГК КПСС, исполком горсовета, РК профсоюза рабочих и служащих сельского хозяйства, ГК ВЛКСМ разработали условия социалистического соревнования между хозяйствами, коллективами картофелеуборочных комбайновых агрегатов, трактористами - машинистами картофелекопалок, шоферами на отвозке клубней. Итоги решено подводить в два этапа.

Первый этап по пятидневкам. Победителями за пять дней считаются:

коллектив картофелеуборочного комбайнового агрегата, добившийся максимальной выработки, но не менее 10 гектаров при наборе картофеля не менее 1703 тонн. (При подведении итогов принимается во внимание большее количество собранного картофеля);

трактористы-машинисты картофелекопалок, добившиеся максимальной выработки, но не менее 15 гектаров;

шоферы на отвозке картофеля государству, добившиеся на машине ГАЗ-51 максимальной выработки, но не менее 1000 т/км, на машине ЗИЛ — 1800 т/км.

В честь победителей в социалистическом соревновании поднимается флаг трудовой славы у районной Доски почета, вручаются свидетельство победителя, переходящий районный вымпел и денежная премия в размере 50 рублей — коллективу комбайнового агрегата, 10 рублей — трактористу-машинисту, 10 рублей — шоферу на отвозке картофеля. Коллективу картофелеуборочного агрегата, первому в районе собравшему 600 тонн клубней картофеля, вручается денежная премия в сумме 250 рублей.

На втором этапе победителями за 15 основных рабочих дней считать:

хозяйство, получившее максимальный урожай картофеля (но не менее принятых социобязательств) и выполнившее социалистические обязательства по продаже товарного картофеля государству не менее, чем на 90 процентов стандарта до 5 октября и закончившее уборку картофеля к 25 сентября;

коллектив картофелеуборочного комбайнового агрегата, добившийся максимальной выработки, но не менее 30 га при наборе клубней не менее 550 тонн;

тракторист-машинист картофелекопалки, добившегося максимальной выработки, но не менее 45 га;

шофера на отвозке картофеля государству, который на машине ГАЗ-51 добился максимальной выработки, но не менее 300 т/км, а на машине ЗИЛ — не менее 550 т/км.

Победители в социалистическом соревновании награждаются Почетными грамотами, бесплатными туристическими путевками в одну из стран социалистического лагеря.

Надои могут быть выше

ДРУЖНО ТРУДИТСЯ КОЛЛЕКТИВ нашей, Шестовской фермы. Большое молоко требует больших забот. Поэтому в пастбищный период содержания скота все мои подруги по работе совместно с пастухами на каждый день обдумывают многие дела: где лучше накормить коров на выпоне, какой нужен им индивидуальный уход, куда привезти зеленую подкормку. Добрый совет, коллективно-товарищеский подход к решению всех имеющих вопросов позволяют нам уверенно выполнять социалистические обязательства, принятые в первом году пятилетки.

Скажу о себе. Я комсомолка. А это значит, что с меня спрос больше. И я стараюсь работать так, чтобы с честью сдержать свое слово в соревновании. В обязательстве, которое мной принято, записано — получить за 300 год от каждой коровы по 3500 килограммов молока. За полугодие надоено 2600 килограммов молока, так что по всем моим расчетам в общем итоге обязательство будет не только выполнено, но и перевыполнено. Отмечу, что в прошлом году я выдоила по рубеж четырехтысячных надоев.

Безусловно, главную роль в повышении продуктивности скота играют корма. Но, как я убедилась на опыте своей работы, такое же важное значение имеют заботливый уход за животными, любовь и ласка к ним. Потому-то, работая на ферме, не смотришь на часы, и чем больше приложишь сил, стараний, тем больше отдача молока. Без труда, плаксит русская поговорка, не вытащишь и рыбку из пруда.

Очень долгое время я получала ежедневно от каждой коровы по 18 килограммов молока. Думаю обеспечить высокий среднесуточный надой и в дальнейшем. Возможности для этого есть. Ферма снабжается концентратами, зеленых кормов в эту пору — сколько угодно.

Скажется на продуктивности скота и другое. Наше молочное стадо в скором времени из старого примитивного помещения будет переведено в новый животноводческий комплекс. Здесь многие производственные процессы должны быть механизированы и автоматизированы. Словом, содержание скота намного улучшится, и дела у нас пойдут лучше.

Готовясь к работе в новых условиях, все наши доярки хотели бы пройти аттестацию на классность и получить звание «Мастер животноводства». Разумеется, и у меня такое желание есть. Я уверена в том, что руководство совхоза «Ямской» не будет мешать с проведением аттестации работников нашей фермы.

В. МИРОНОВА,
доярка Шестовской фермы совхоза «Ямской».

О чем думаем, о чем заботимся

На откорме— молодняк

ЛЕТО — пора не только большого молока, но и высоких привесов молодняка крупного рогатого скота. В совхозе «Ямской» при откорме бычков на пастбищах их среднесуточный привес составляет 920 граммов.

На днях было сдано государству 300 голов весом по 300 килограммов. К концу сентября сдадим на мясокомбинат еще 100 телят. Их живой вес еще больше — свыше 400 килограммов.

С начала стойлового содержания совхоз поставит на откорм 400 бычков. Они будут содержаться в утепленных помещениях, с хорошим рационом кормления.

В. ГОРБАНЕНКО,
главный зоотехник совхоза «Ямской».